

Settimanale del Sindacato Nazionale Autonomo Lavoratori Scuola aderente alla Conf.s.a.l.

normativa • documenti • dossier • speciali • servizi

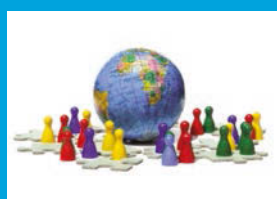

**Estero,
tabelle nomine
2015/16**



**Inps,
bandi corsi
universitari**



**Inps,
tassi mutui
ipotecari**



**Confalservizi,
finanziamenti
mediocredito**

Indicazioni operative e modalità di assegnazione e utilizzo

"Carta del docente", le disposizioni ministeriali

Snals: "Inaccettabile l'esclusione di alcune categorie"

Il Miur ha emanato in data 15 ottobre 2015 la nota 15219 con la quale trasmette il Decreto del Presidente del Consiglio dei Ministri - DPCM del 23 settembre 2015 - e fornisce le prime indicazioni operative sui criteri e le modalità di assegnazione e utilizzo della "Carta del docente", prevista dall'art. 1, comma 121, della legge 107/2015. (vedi a pag. 3)

segue a pagina 2

IN QUESTO NUMERO

- CARTA DEL DOCENTE**
- Nota Miur 15219 del 15/10/2015
 - DPCM del 23/9/2015
 - Avviso MEF-NOIPA del 14/10/2015



segue dalla prima pagina

Destinatari

Per l'a.s. 2015/16 in attesa dell'assegnazione e attivazione della Carta, è erogato un importo di € 500,00 direttamente sul cedolino unico entro il mese di ottobre 2015 ai docenti di ruolo sia a tempo pieno che a tempo parziale (compresi i neo-assunti dal 1° settembre 2015). Tale somma non costituisce né retribuzione accessoria, né reddito imponibile.

Per i docenti assunti dopo il 1° settembre 2015 l'erogazione dell'importo sarà effettuata entro 20 giorni dalla trasmissione dei nominativi al sistema NoiPA. La somma sarà assegnata per intero anche in caso di assunzione del servizio ad anno scolastico iniziato.

Le finalità di utilizzo

La "Carta" elettronica, nominativa, personale e non trasferibile, dovrà essere utilizzata dal 1° settembre al 31 agosto di ogni anno, **esclusivamente per le seguenti finalità di formazione e aggiornamento professionale** (come indicato nel comma 121 dell'art. 1 della legge 107/2015 e nell'art. 4 del citato DPCM):

- acquisto di libri e di testi, anche in formato digitale, di pubblicazioni e di riviste
- acquisto di hardware e di software
- iscrizione a corsi per attività di aggiornamento o di qualificazione delle competenze professionali svolti da enti accreditati presso il MIUR, a corsi di laurea, laurea magistrale, specialistica

o a ciclo unico inerenti il profilo professionale, ovvero a corsi di laurea *post lauream* o a master universitari inerenti il profilo professionale

- rappresentazioni teatrali o cinematografiche
- ingresso a musei, mostre ed eventi culturali e spettacoli dal vivo
- iniziative coerenti con le attività individuate nell'ambito del Piano Triennale dell'Offerta Formativa delle istituzioni scolastiche e del Piano Nazionale di Formazione previsto dal comma 124 dell'art. 1 della legge 107/2015.

Rendicontazione

I docenti dovranno consegnare alla scuola di appartenenza, entro il **31 agosto 2016**, adeguata documentazione che comprovi l'effettivo utilizzo della somma assegnata. La documentazione sarà verificata dai revisori dei conti per il controllo di regolarità. La modalità di rendicontazione sarà definita con successivo decreto congiunto Miur-Mef. In caso di documentazione non conforme ovvero di somme non rendicontate, gli importi relativi saranno recuperati sul saldo disponibile della carta o, se non sufficiente, sull'erogazione relativa all'anno scolastico successivo.

Pubblichiamo le osservazioni del sindacato sull'argomento e, a seguire, per completezza di informazione, i commi 121 122 e 123 dell'art. 1 della legge 107/2015, la nota Miur 15219 del 15 ottobre 2015, il testo integrale del DPCM 23 settembre 2015, nonché l'avviso del Mef- NoiPA

Le osservazioni dello Snals-Confisal

Per quanto riguarda l'assegnazione dei 500 euro che i docenti troveranno nella busta paga del corrente mese di ottobre per incentivare l'aggiornamento il sindacato considera innanzitutto inaccettabile l'esclusione di diverse tipologie di personale e conferma le sue perplessità per la pericolosità del provvedimento, legato all'erogazione di benefici economici, anche se sotto forma di "bonus", in assenza di passaggi contrattuali. "Attenzione - mette in guardia il Segretario generale Marco Paolo Nigi - quei 500 euro non costituiscono reddito: sono

soldi dello Stato che noi possiamo spendere. Ma se li spendiamo in maniera errata e la Corte dei conti fa dei rilievi, incorriamo nel reato di appropriazione indebita. Questo falso regalo dei 500 euro è una vergogna, specie se dati a una categoria che attende da sei anni il rinnovo del contratto di lavoro".

Lo Snals sottolinea pertanto la necessità di verificare quali saranno le tipologie di spesa ammesse, le modalità di certificazione e di eventuale controllo successivo non appena saranno emanate apposite disposizioni da parte del Miur.

Cosa dice la legge 107/2015

Art. 1, commi 121, 122 e 123

"121. Al fine di sostenere la formazione continua dei docenti e di valorizzarne le competenze professionali, è istituita la "Carta elettronica per l'aggiornamento e la formazione del docente di ruolo delle istituzioni scolastiche di ogni ordine e grado". La Carta, dell'importo nominale di euro 500 annui per ciascun anno scolastico, può essere utilizzata per l'acquisto di libri e di testi, anche in formato digitale, di pubblicazioni e di riviste comunque utili all'aggiornamento professionale, per l'acquisto di hardware e software, per l'iscrizione a corsi per attività di aggiornamento e di qualificazione delle competenze professionali, svolti da enti accreditati presso il MIUR, a corsi di laurea, di laurea magistrale, specialistica o a ciclo unico, inerenti al profilo professionale, ovvero a corsi post lauream o a master universitari inerenti al profilo professionale, per rappresentazioni teatrali e cinematografiche, per l'ingresso a musei, mostre ed eventi culturali e spettacoli dal vivo, nonché per

iniziative coerenti con le attività individuate nell'ambito del piano triennale dell'offerta formativa delle scuole e del Piano nazionale di formazione. La somma di cui alla Carta non costituisce retribuzione accessoria né reddito imponibile».

122. «Con decreto del Presidente del Consiglio dei ministri, di concerto con il Ministro dell'istruzione, dell'università e della ricerca e con il Ministro dell'economia e delle finanze, da adottare entro sessanta giorni dalla data di entrata in vigore della presente legge, sono definiti i criteri e le modalità di assegnazione e utilizzo della Carta di cui al comma 121, l'importo da assegnare nell'ambito delle risorse disponibili di cui al comma 123, tenendo conto del sistema pubblico per la gestione dell'identità digitale, nonché le modalità per l'erogazione delle agevolazioni e dei benefici collegati alla Carta medesima».

123. «Per le finalità di cui al comma 121 è autorizzata la spesa di euro 381,137 milioni annui a decorrere dall'anno 2015».

■ NOTA MIUR n. 15219 del 15 ottobre 2015 ■

MINISTERO DELL'ISTRUZIONE DELL'UNIVERSITÀ E DELLA RICERCA

OGGETTO: Carta del docente. Indicazioni operative.

1. Quadro di riferimento

Come è noto, la Legge n. 107/2015 riconosce alla formazione permanente dei docenti un ruolo fondamentale e strategico per il miglioramento del Sistema Istruzione del nostro Paese.

Tra le varie misure previste in questo ambito nella Legge 107/2015, al fine di sostenere la formazione continua dei docenti e di valorizzarne le competenze professionali, l'art. 1 comma 121 istituisce la Carta elettronica per l'aggiornamento e la formazione del docente di ruolo delle istituzioni scolastiche di ogni ordine e grado, di seguito denominata Carta del docente.

Questa iniziativa ha l'obiettivo di responsabilizzare il docente e di rafforzarne la professionalità in termini di conoscenze, competenze disciplinari e trasversali, scelte didattiche e prospettive pedagogiche; per offrire risposte efficaci e mirate alle esigenze degli allievi e ai bisogni formativi espressi da un contesto sociale e culturale in continuo mutamento.

Attraverso lo specifico DPCM, previsto dall'art. 1 comma 122 della L. 107/2015, registrato alla Corte dei Conti in data 25 settembre 2015, sono stati stabiliti i criteri e le modalità di assegnazione e utilizzo della Carta del docente, nonché l'importo da assegnare nell'ambito delle risorse disponibili di cui all'art. 1 comma 123 della medesima legge.

In coerenza con i contenuti del predetto decreto, si forniscono alcune indicazioni operative, che tengono conto delle disposizioni transitorie per l'a.s. 2015-2016, previste dall'art. 8 del sopracitato DPCM.

2. Destinatari

La Carta del docente (e il relativo importo nominale di 500 euro/anno) è assegnata ai docenti di ruolo delle istituzioni scolastiche statali a tempo indeterminato, sia a tempo pieno che a tempo parziale, compresi i docenti in periodo di formazione e prova, che non siano stati sospesi per motivi disciplinari (art. 2 DPCM).

I destinatari delle somme sono anche i docenti assunti e da assumere, in attuazione del Piano straordinario di assunzioni di cui alla L. n. 107/2015.

Per il solo anno scolastico 2015-2016 le somme saranno accreditate ai destinatari (art. 8 DPCM), con le seguenti tempistiche:

- entro ottobre per i docenti neoassunti dal 1° settembre 2015;
- entro venti giorni dalla trasmissione dell'elenco dei docenti, da parte del Miur, al sistema NoiPA del Ministero dell'Economia e delle Finanze per i docenti che verranno immessi in ruolo dopo il 1° settembre 2015.

3. Importo della Carta del docente

La Carta del docente ha un valore nominale non superiore a 500 euro annui utilizzabili nell'arco dell'anno scolastico di riferimento (art. 3 DPCM).

Le risorse spettano nel loro importo complessivo anche per i docenti che prendono servizio durante l'anno scolastico.

Entro il 31 dicembre 2015 (art. 8 DPCM) le risorse che dovessero eventualmente rimanere disponibili a valere sull'autorizzazione di spesa di cui all'articolo 1, comma 123 della Legge n. 107 del 2015, sono ripartite tra i docenti di cui al precedente punto 2.

4. Modalità di utilizzo della Carta del docente

La Carta del docente è utilizzata per le

seguenti finalità di formazione e aggiornamento professionale (art. 4 DPCM):

- a) acquisto di libri e di testi, anche in formato digitale, di pubblicazioni e di riviste;
- b) acquisto di hardware e software;
- c) iscrizione a corsi per attività di aggiornamento o di qualificazione delle competenze professionali, svolti da enti accreditati presso il Miur, a corsi di laurea, di laurea magistrale, specialistica o a ciclo unico, inerenti il profilo professionale, ovvero a corsi di laurea post lauream o a master universitari inerenti al profilo professionale;
- d) rappresentazioni teatrali e cinematografiche;
- e) ingresso a musei, mostre ed eventi culturali e spettacoli dal vivo;
- f) iniziative coerenti con le attività individuate nell'ambito del piano triennale dell'offerta formativa delle Istituzioni scolastiche e del Piano nazionale di formazione di cui all'art. 1, comma 124, della legge n. 107 del 2015.

Il Miur potrà inoltre sottoscrivere apposite convenzioni, senza nuovi o maggiori oneri a carico del bilancio dello Stato, con operatori pubblici e privati, finalizzate all'ottimale utilizzo della Carta del docente, che riconoscano specifiche agevolazioni per le finalità previste, consentendone così il più ampio e proficuo utilizzo.

5. Modalità di rendicontazione

L'articolo 8 del citato DPCM prevede, solo per l'anno scolastico 2015/2016, nelle more dell'assegnazione della carta elettronica secondo le modalità di cui all'articolo 5 del medesimo DPCM, l'erogazione della carta del docente direttamente su cedolino unico, pur non costituendo la stessa retribuzione accessoria né reddito imponibile.

In particolare, corre l'obbligo di richiamare l'attenzione di tutte le istituzioni scolastiche su quanto previsto testualmente dall'art. 8 commi 4 e 5 del DPCM predetto:

"4. I docenti destinatari delle risorse trasmettono agli Uffici amministrativi dell'Istituzione scolastica di appartenenza, entro e non oltre il 31 agosto 2016, la rendicontazione comprovante l'effettivo utilizzo della somma di cui all'articolo 3 (cioè i 500 euro erogati mediante cedolino), per le finalità e con le modalità di cui all'articolo 4. Nel caso in cui la predetta documentazione risulti non conforme alle finalità di cui all'articolo 4, incompleta o presentata oltre il termine di cui al periodo precedente (cioè il 31 agosto 2016) ovvero non presentata, la somma non rendicontata è recuperata con l'erogazione riferita all'anno scolastico 2016/2017.

5. I rendiconti di cui al comma 4 sono messi a disposizione dei revisori dei conti presso le Istituzioni scolastiche per il riscontro di regolarità amministrativo-contabile, ai sensi del decreto legislativo 30 giugno 2011, n. 123, e successive modificazioni".

Con successiva nota, la Direzione Generale per le risorse umane e finanziarie si riserva di fornire ulteriori elementi informativi relativi, più nel dettaglio, all'attività di rendicontazione delle spese sostenute nell'a.s. 2015/16.

Al momento si rappresenta la necessità di portare all'attenzione di tutto il personale docente di ruolo destinatario delle somme in argomento quanto sopra esposto al fine di assicurare l'espletamento delle successive attività di rendicontazione e di verifica della documentazione comprovante l'utilizzo delle somme erogate, ai sensi di quanto disposto dal DPCM.

Si ringrazia per la fattiva e consueta collaborazione.

Il Direttore Generale
Maria Maddalena Novelli

Il Direttore Generale
Jacopo Greco

Allegato 1 - DPCM Carta del docente ai sensi dell'art. 1 comma 122 della L. 107/2015. (vedi nella pagina seguente)

D.P.C.M. 23 settembre 2015

Modalità di assegnazione e di utilizzo della "Carta elettronica per l'aggiornamento e la formazione del docente di ruolo delle istituzioni scolastiche di ogni ordine e grado".

Il presidente del consiglio dei ministri di concerto con il ministro dell'istruzione dell'università e della ricerca e con il ministro dell'economia e delle finanze

Vista la legge 13 luglio 2015, n. 107, recante: "Riforma del sistema nazionale di istruzione e formazione e delega per il riordino delle disposizioni legislative vigenti";

Visto il decreto legislativo 16 aprile 1994, n. 297, e successive modificazioni, recante: *"Approvazione del testo unico delle disposizioni legislative vigenti in materia di istruzione, relative alle scuole di ogni ordine e grado"*;

Vista la legge 15 marzo 1997, n. 59, e successive modificazioni, recante delega al Governo per il conferimento di funzioni e compiti alle regioni ed enti locali, per la riforma della Pubblica Amministrazione e per la semplificazione amministrativa e, in particolare, l'articolo 21;

Visto il decreto del Presidente della Repubblica 8 marzo 1999, n. 275, di approvazione del Regolamento recante: *"Norme in materia di autonomia delle istituzioni scolastiche, ai sensi dell'art. 21 della legge 15 marzo 1997, n. 59"*;

Visto il decreto legislativo 30 marzo 2001, n. 165, e successive modificazioni, recante: *"Norme generali sull'ordinamento del lavoro alle dipendenze delle amministrazioni pubbliche"*;

Visto il decreto legislativo 30 giugno 2003, n. 196, e successive modificazioni, recante: *"Codice in materia di protezione dei dati personali"*;

Visto il decreto legislativo 7 marzo 2005, n. 82, e successive modificazioni, recante:

"Codice dell'Amministrazione digitale";

Visto il decreto legislativo 12 aprile 2006, n. 163, "Codice dei contratti pubblici relativi a lavori, servizi e forniture in attuazione delle direttive 2004/17/CE e 2004/18/CE, e successive modificazioni;

Visto il Contratto collettivo nazionale di lavoro del comparto scuola 29 novembre 2007;

Premesso che l'articolo 1, comma 121, della legge n. 107 del 2015 istituisce la "Carta", con un valore nominale di 500 euro annui per ciascun anno scolastico, per sostenere la formazione continua di ciascun docente di ruolo presso le istituzioni scolastiche statali al fine di valorizzarne le competenze professionali, consentendone l'utilizzo per le attività dettagliatamente indicate, che sono liberamente individuabili dai beneficiari, per meglio realizzare sia le proprie esigenze formative che quelle individuate dall'istituzione scolastica;

Considerato che l'articolo 1, comma 122, della legge n. 107 del 2015 attribuisce ad un apposito decreto del Presidente del Consiglio dei Ministri, da adottare di concerto con il Ministro dell'istruzione, dell'università e della ricerca e con il Ministro dell'economia e delle finanze, la disciplina delle modalità di assegnazione ed utilizzo della "Carta", nonché dell'importo da assegnare a ciascun docente di ruolo nell'ambito delle risorse disponibili, tenendo conto altresì del sistema pubblico per la gestione dell'identità digitale, nonché per disciplinare, fra l'altro, le modalità per l'erogazione delle agevolazioni e dei benefici collegati alla "Carta" e tenuto conto, altresì, che nelle more della definitiva attuazione del sistema pubblico

per la gestione dell'identità digitale, occorre dare attuazione alla norma di cui al citato articolo 1, comma 122, della Legge n. 107 del 2015;

Considerato che i commi 121 e 123 della legge n. 107 del 2015 specificano rispettivamente che l'importo nominale di 500 euro, da assegnare a ciascun docente a tempo indeterminato, non costituisce retribuzione accessoria né reddito imponibile e che l'autorizzazione di spesa decorre dall'anno 2015;

Considerato che il decreto del Presidente del Consiglio dei Ministri deve essere adottato, a norma del citato comma 122 della legge n. 107 del 2015, entro 60 giorni dalla data di entrata in vigore della legge e pertanto occorre rendere lo strumento formativo immediatamente utilizzabile e fruibile da parte dei docenti destinatari dell'intervento, consentendo, nelle more dell'assegnazione a ciascuno di essi di una carta elettronica nominativa e personale, l'immediata corresponsione, già a decorrere dall'anno scolastico 2015/2016, dell'importo nominale di 500 euro a mezzo di assegnazione su "Cedolino unico" per il tramite del sistema "NoiPA", nei limiti di spesa complessivi di cui al comma 123;

Di concerto con il Ministro dell'istruzione, dell'università e della ricerca e con il Ministro dell'economia e delle finanze;

EMANA

il seguente decreto

Art. 1

Oggetto

1. Il presente decreto disciplina le modalità di assegnazione e di utilizzo della *"Carta elettronica per l'aggiornamento e la formazione del docente di ruolo*

delle istituzioni scolastiche di ogni ordine e grado", di seguito denominata "Carta".

Art. 2

Destinatari

1. I docenti di ruolo a tempo indeterminato presso le Istituzioni scolastiche statali, sia a tempo pieno che a tempo parziale, compresi i docenti che sono in periodo di formazione e prova, hanno diritto all'assegnazione di una Carta, che è nominativa, personale e non trasferibile.

2. Il Ministero dell'istruzione, dell'università e della ricerca assegna la Carta a ciascuno dei docenti di cui al comma 1, per il tramite delle Istituzioni scolastiche.

3. Le Istituzioni scolastiche comunicano entro il 30 settembre di ciascun anno scolastico al Ministero dell'istruzione, dell'università e della ricerca, secondo le modalità da quest'ultimo individuate, l'elenco dei docenti di ruolo a tempo indeterminato presso l'Istituzione medesima, nonché le variazioni di stato giuridico di ciascun docente entro 10 giorni dal verificarsi della causa della variazione.

Il Ministero dell'istruzione, dell'università e della ricerca trasmette alle Istituzioni scolastiche le Carte da assegnare a ciascun docente di ruolo a tempo indeterminato.

4. La Carta è assegnata, nel suo importo massimo complessivo, esclusivamente al personale docente a tempo indeterminato di cui al comma 1. Nel caso in cui il docente sia stato sospeso per motivi disciplinari è vietato l'utilizzo della Carta e l'importo di cui all'articolo 3 non può essere assegnato nel corso degli anni scolastici in cui interviene la sospensione. Qualora la sospensione intervenga successivamente all'assegnazione dell'importo, la somma assegnata è recuperata a valere sulle risorse disponibili sulla Carta e, ove non sufficienti, sull'asse-

gnazione dell'anno scolastico successivo. Il Ministero dell'istruzione, dell'università e della ricerca disciplina le modalità di revoca della Carta nel caso di interruzione del rapporto di lavoro nel corso dell'anno scolastico.

5. La Carta deve essere restituita all'atto della cessazione dal servizio.

Art. 3

Importo della Carta

1. Ciascuna Carta ha un valore nominale non superiore ad euro 500 annui utilizzabili nell'arco dell'anno scolastico di riferimento, ovvero dal 1 settembre al 31 agosto, fermo restando quando previsto dai commi 2 e 3.

2. L'importo di cui al comma 1 è reso disponibile, per ciascun anno scolastico, a valere sull'autorizzazione di spesa di cui all'articolo 1, comma 123, della legge n. 107 del 2015, relativa all'esercizio finanziario in cui ha inizio ciascun anno scolastico, ed entro il limite della medesima. Entro il 31 dicembre di ciascun anno, le risorse che dovessero eventualmente rimanere disponibili a valere sull'autorizzazione di spesa citata sono destinate ad incrementare l'importo della Carta, nei limiti dell'importo di cui al comma 1.

3. La cifra residua eventualmente non utilizzata da ciascun docente nel corso dell'anno scolastico di riferimento rimane nella disponibilità della Carta dello stesso docente per l'anno scolastico successivo a quello della mancata utilizzazione.

Art. 4

Modalità di utilizzo della Carta

1. La Carta è utilizzata da ciascun docente per le seguenti finalità di formazione e aggiornamento professionale:

- a) acquisto di libri e di testi, anche in formato digitale, di pubblicazioni e di riviste;
- b) acquisto di hardware e software;

c) iscrizione a corsi per attività di aggiornamento e di qualificazione delle competenze professionali, svolti da enti accreditati presso il Ministero dell'istruzione, dell'università e della ricerca, a corsi di laurea, di laurea magistrale, specialistica o a ciclo unico, inerenti al profilo professionale, ovvero a corsi post lauream o a master universitari inerenti al profilo professionale;

d) rappresentazioni teatrali e cinematografiche;

e) ingresso a musei, mostre ed eventi culturali e spettacoli dal vivo;

f) iniziative coerenti con le attività individuate nell'ambito del piano triennale dell'offerta formativa delle Istituzioni scolastiche e del Piano nazionale di formazione di cui all'articolo 1, comma 124, della legge n. 107 del 2015.

2. Il Ministero dell'istruzione, dell'università e della ricerca può sottoscrivere apposite convenzioni, senza nuovi o maggiori oneri a carico del bilancio dello Stato, con operatori pubblici e privati, finalizzate all'ottimale utilizzo della Carta da parte di ciascun docente, che riconoscano specifiche agevolazioni per le finalità di cui al comma 1, consentendone così il più ampio e proficuo utilizzo.

3. La Carta è fruibile, come strumento di pagamento, su almeno uno dei circuiti telematici di pagamento a maggiore diffusione sul territorio nazionale.

Art. 5

Modalità di assegnazione della Carta

1. La Carta è assegnata a ciascun docente a mezzo di apposita card personale elettronica. In essa sono contenuti esclusivamente i dati personali e di servizio del soggetto beneficiario, utili agli esclusivi fini dell'associazione della Carta al docente titolare. L'importo di cui all'articolo 3 è, per cia-

scun anno scolastico, accreditato dal Ministero dell'istruzione, dell'università e della ricerca, fatto salvo quanto previsto dall'articolo 8 per l'anno scolastico 2015/2016.

2. La tipologia, i criteri e le modalità di utilizzo dei dati connessi alla Carta sono stabiliti dal Ministero dell'istruzione, dell'università e della ricerca, sentito il Garante per la protezione dei dati personali.

Art.6

Affidamento del servizio connesso alla emissione e alla gestione della Carta

1. Il Ministero dell'istruzione, dell'università e della ricerca, nel rispetto di quanto previsto dal decreto legislativo 12 aprile 2006, n. 163, e successive modificazioni, provvede ad affidare il servizio relativo all'emissione, alla fornitura e alla gestione della Carta, senza nuovi o maggiori oneri per la finanza pubblica. Eventuali utili derivanti dall'affidamento del servizio sono versati all'Entrata del bilancio dello Stato per essere successivamente riassegnati allo stato di previsione del Ministero dell'istruzione, dell'università e della ricerca.

2. L'affidamento di cui al comma 1 disciplina eventuali limitazioni di carattere merceologico, geografico o telematico all'utilizzo della Carta ed è effettuato in tempo utile per consentire la distribuzione della Carta a decorrere dall'anno scolastico 2016/2017.

Art. 7

Modalità di rendicontazione

1. Con successivo decreto, il Ministro dell'istruzione, dell'università e della ricerca, di concerto con il Ministro dell'economia e delle finanze, da adottarsi entro 60 giorni dall'aggiudicazione definitiva del servizio di cui all'articolo 6, indica le modalità di rendicontazione delle spese per finalità formative sostenute dal singolo docente destinatario

della Carta.

2. I docenti destinatari della Carta trasmettono agli Uffici amministrativi dell'Istituzione scolastica di appartenenza, secondo le modalità e nel rispetto dei termini indicati con il decreto di cui al comma 1, la rendicontazione comprovante l'effettivo utilizzo della somma di cui all'articolo 3, per le finalità e con le modalità di cui all'articolo 4. Nel caso in cui la predetta documentazione risulti non conforme alle finalità di cui all'articolo 4, incompleta o presentata oltre il termine previsto ovvero non presentata, la somma non rendicontata è recuperata a valere sulle risorse disponibili sulla Carta e, ove non sufficienti, con l'erogazione riferita all'anno scolastico successivo.

3. I rendiconti di cui al comma 2 sono messi a disposizione dei revisori dei conti presso le Istituzioni scolastiche per il riscontro di regolarità amministrativo-contabile, ai sensi del decreto legislativo 30 giugno 2011, n. 123, e successive modificazioni.

Art. 8

Disposizioni transitorie e finali

1. Per l'anno scolastico 2015/2016, nelle more dell'attivazione delle modalità di assegnazione della Carta di cui all'articolo 5, l'importo di cui all'articolo 3, comma 1, è erogato ai soggetti di cui all'articolo 2, entro il mese di ottobre 2015 e comunque non oltre il ventesimo giorno successivo a quello di trasmissione dell'elenco dei docenti immessi in ruolo al sistema NOIPA, avvalendosi delle procedure informatiche e dei servizi del Ministero dell'economia e delle finanze - Dipartimento dell'Amministrazione generale, del personale e dei servizi - mediante gli ordini collettivi di pagamento di cui all'articolo 2, comma 197, della legge 23 dicembre 2009, n. 191.

2. Per l'anno scolastico 2015/2016, le

risorse sono assegnate ai docenti di cui all'articolo 2, inclusi i docenti immessi in ruolo con decorrenza giuridica dal 1 settembre 2015 ai sensi del Piano di assunzioni straordinario di cui alla legge n. 107 del 2015. Nel caso in cui l'effettiva presa di servizio avvenga ad anno scolastico iniziato, le risorse sono comunque assegnate per intero.

3. Entro il 31 dicembre 2015 le risorse che dovessero eventualmente rimanere disponibili a valere sull'autorizzazione di spesa di cui all'articolo 1, comma 123, della Legge n. 107 del 2015 sono ripartite tra i soggetti di cui all'articolo 2.

4. I docenti destinatari delle risorse trasmettono agli Uffici amministrativi dell'Istituzione scolastica di appartenenza, entro e non oltre il 31 agosto 2016, la rendicontazione comprovante l'effettivo utilizzo della somma di cui all'articolo 3, per le finalità e

con le modalità di cui all'articolo 4. Nel caso in cui la predetta documentazione risulti non conforme alle finalità di cui all'articolo 4, incompleta o presentata oltre il termine di cui al periodo precedente ovvero non presentata, la somma non rendicontata è recuperata con l'erogazione riferita all'anno scolastico 2016/2017.

5. I rendiconti di cui al comma 4 sono messi a disposizione dei revisori dei conti presso le Istituzioni scolastiche per il riscontro di regolarità amministrativo-contabile, ai sensi del decreto legislativo 30 giugno 2011, n. 123, e successive modificazioni.

Il presente decreto è trasmesso ai competenti organi di controllo e pubblicato nella *Gazzetta Ufficiale* della Repubblica italiana.
Roma, 23 settembre 2015

Seguono firme

“Bonus” annuo di 500 euro per l’aggiornamento e la formazione, erogati dal Mef

Nella busta paga di ottobre ai docenti di ruolo.

Con avviso del 14 ottobre scorso, pubblicato sul portale NoiPA, il Mef comunica che è stata effettuata l'elaborazione per il pagamento in busta paga della somma di 500 euro al personale docente di ruolo delle istituzioni scolastiche, in applicazione del D.P.C.M. 23 settembre 2015, riguardante la **Carta elettronica** per l'aggiornamento e la formazione del docente di ruolo delle scuole di ogni ordine e grado ed emanato in applicazione dei commi 121, 122 e 123 dell'art. 1 della legge 107/2015.

Il pagamento è effettuato con emissione speciale con data di esigibilità antecedente a quella della rata ordinaria del mese di ottobre 2015. Per assicurare la tempestività dell'erogazione, il cedolino con l'evidenza

della somma sarà pubblicato, nell'area privata del portale NoiPA, in un momento successivo.

L'elaborazione interessa tutto il personale docente del comparto Scuola che, alla data del 9 ottobre 2015, risultava immesso in ruolo entro il 30 settembre. Per il personale immesso in ruolo dopo la data del 9 ottobre sono previste successive emissioni speciali mensili.

Sono escluse alcune categorie di personale, tra cui il personale educativo, quello del comparto AFAM e quello con data di cessazione dal servizio nel corso dell'anno scolastico 2015/2016.

(Nelle pagine seguenti l'avviso del Mef)

■ AVVISO MEF- NOIPA DEL 14 ottobre 2015 ■

MINISTERO DELL'ECONOMIA E DELLE FINANZE

Dipartimento dell'Amministrazione
Generale, del Personale e dei Servizi
Direzione Centrale dei Sistemi
Informativi e dell'Innovazione



OGGETTO: Applicazione D.P.C.M. del 23 settembre 2015 per l'attuazione della legge del 13 luglio 2015 n. 107 art. 1 comma 121 - Carta elettronica per l'aggiornamento e la formazione del personale docente di ruolo delle istituzioni scolastiche di ogni ordine e grado

Si comunica che, con emissione speciale con esigibilità entro il mese di ottobre 2015, il sistema NoiPA ha provveduto all'applicazione del D.P.C.M. in oggetto, riguardante la corresponsione di 500 euro al personale docente di ruolo delle istituzioni scolastiche.

Per il pagamento, che deve essere effettuato con imputazione sul capitolo di bilancio 1199 di nuova istituzione, verrà prodotto un apposito cedolino di stipendio.

L'elaborazione ha interessato tutto il personale docente di ruolo appartenente alle qualifiche KA05, KA06, KA07, KA08, KRR5, KRR7 e KRR8 compresi i neoimmessi in ruolo presenti nel sistema NoiPA alla data del 9 ottobre 2015, con esclusione delle seguenti fattispecie comunicate dal MIUR con nota prot. n. 2198 dell'8 ottobre 2015: personale educativo, non riconoscibile nel sistema NoiPA e pertanto comunicato dal MIUR con apposito elenco nominativo; personale di ruolo

appartenente al comparto AFAM; personale di ruolo appartenente al comparto scuola ma in servizio presso altri Enti o Istituzioni; personale per il quale risulti in banca dati un periodo di assenza non retribuita nell'intero anno scolastico 2015/2016 "a qualsiasi titolo"; personale per il quale risulti in banca dati anche un solo giorno di assenza riconducibile a sanzione disciplinare, assegno alimentare, sospensione cautelare e pena pecuniaria, codici riduzione 036-sospensione disciplinare, 008-assegno alimentare, 042 - in assegno alim. con ass. 484, s07 - rid. 100% per sosp. cautelare, 130-pena pecuniaria d.p.r. 737/81; personale con data di decorrenza della cessazione dal servizio ricadente nel corso dell'anno scolastico 2015/2016.

Gli importi di arretrato sono stati registrati con il codice "500 - Appl. DPCM 23/09/2015 Carta el. docenti".

Per l'erogazione del beneficio al personale immesso in ruolo nel sistema NoiPA dopo la data del 9 ottobre sono previste successive emissioni speciali mensili.

Non è previsto al momento alcun intervento a carico delle Ragionerie Territoriali dello Stato.

Omissis

Incontro dei sindacati alla Farnesina



Comunicato unitario

Si è svolto in data odierna presso il Maeci, l'incontro delle OO.SS. scuola con la Delegazione della DGSP, convocato con all'odg.:

- 1) problematiche relative al blocco delle supplenze nelle scuole di Madrid e Barcellona;
- 2) Stato delle nomine;
- 3) applicazione D.I. sull'Offerta formativa.

I rappresentanti del Maeci hanno esposto le soluzioni operative, concordate con il Miur, al fine di garantire, dopo il blocco delle supplenze, sia il regolare svolgimento delle lezioni nelle scuole statali italiane di Madrid e Barcellona, fino al termine dell'a.s. 2015/16 e sia il diritto di usufruire degli insegnamenti previsti dagli ordinamenti vigenti. Tali soluzioni prevedono l'invio di personale docente di ruolo comandato ai sensi dell'art.652 del D.lvo 297/1994, per periodi varianti da 4 mesi all'intero a.s. per le materie per le quali non è stato possibile intervenire con la nomina di personale supplente. Il personale sarà individuato seguendo lo scorrimento delle graduatorie permanenti per la destinazione all'estero, relative, in particolare, agli insegnamenti di Educazione Fisica, Arte e Immagine, Educazione Musicale e Tecnologia.

Le scriventi OO.SS., hanno ribadito il proprio dissenso sulla complessiva gestione da parte dell'Amministrazione del Maeci, dei contratti a tempo determinato nelle scuole statali di Madrid e Barcellona. Una gestione che, nel corso di questi anni, ha generato contenziosi giudiziari e conseguenti sentenze di condanna del Maeci da parte dei tribunali spa-

gnoli. Le scriventi OO.SS. sottolineano che l'attuale funzionamento delle suddette istituzioni viene esclusivamente garantito dal personale docente di ruolo, a cui sono state assegnate ore aggiuntive fino al limite delle 24 ore e chiedono immediate soluzioni di carattere strutturale al fine di consentire all'utenza scolastica il diritto ad usufruire degli

insegnamenti previsti e nel contempo ai docenti di operare coerentemente con le norme vigenti.

La possibilità di inviare del personale comandato per l'a.s. in corso può soltanto rappresentare una soluzione provvisoria e certamente non risolutiva delle problematiche affrontate in questi mesi dal personale scolastico, dalle famiglie e dagli studenti delle scuole di Barcellona e Madrid.

Per quanto riguarda lo stato delle nomine è stato comunicato da parte del Maeci un aggiornamento delle assunzioni in servizio all'estero, che al momento risultano essere circa il 70% delle nomine fatte.

Per ciò che concerne le disposizioni relative alle modifiche ai Pof nelle scuole statali all'estero, in applicazione del D.I. emanato soltanto alla fine di agosto, sono state espresse da parte delle OO.SS. forti perplessità sui tempi di attuazione da parte dei collegi dei docenti per il corrente a.s., sollecitando per alcune sedi particolarmente disagiate, (Asmara, ecc.) la possibilità di accogliere eventuali parziali deroghe alla immediata attuazione delle disposizioni indicate.

Roma, 13 ottobre 2015

Filc Cgil

Cisl scuola

Uil scuola

Snals Confscat

Gilda Unams

Claudio Franchi Rosa Mongillo Angelo Luongo Daniela Magotti Massimo Quintiliano

TABELLA NOMINE 2015-2016 AGGIORNATA AL 31/10/2015

Funzione	Posti da ricoprire	Nomine	Assunzioni Effettive
DS	10	10	4
ATA	6	6	5
DOCENTI	172	172	140
SEU	16	16	15
LETTORI	28	28	7
TOTALI (alla data odierna)	232	232	171

Assunzioni già fissate entro il 10/11/2015

27

Assunzioni al 01/03/2016 (tra cui 5 DS)

7

Assunzioni da stabilire

27

Master di I e II livello e Corsi di perfezionamento universitari: on line il bando

Il 12 ottobre scorso è stato pubblicato dall'Inps il bando di concorso per il Master di I e II livello e Corsi universitari di perfezionamento.

L'elenco degli Atenei e dei corsi offerti è allegato al bando stesso.

Il concorso si rivolge ai figli di:

- dipendenti e pensionati iscritti alla Gestione unitaria delle prestazioni creditizie e sociali
- pensionati utenti della Gestione dipendenti pubblici

Si concorre per ottenere la borsa di studio a copertura dei costi di iscrizione. **La domanda di partecipazione può essere presentata a partire dal 14 ottobre 2015**, alle ore 12.00.

La domanda deve essere presentata entro il **termine di scadenza previsto per ciascun bando** relativo al corso di interesse, pubblicato a cura del singolo Ateneo. I dati di ciascuna

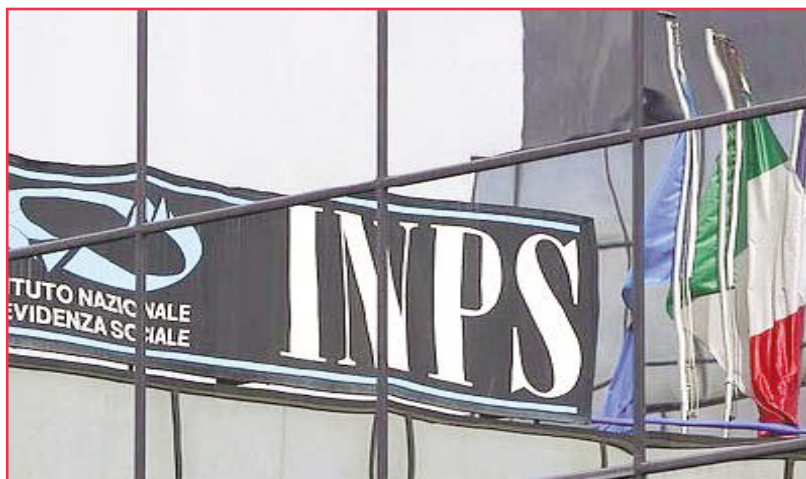

iniziativa accademica, modalità di iscrizione e requisiti di ammissione sono reperibili sul sito internet di ciascun Ateneo, il cui indirizzo è indicato nell'allegato n. 1 al bando.

Prima di accedere alla compilazione della domanda on line, occorre essere iscritti in banca dati e aver presentato la Dichiarazione Sostitutiva Unica (DSU) necessaria a otte-

nere l'Isee.

Nel caso si sia già in possesso dell'attestazione Isee 2015 riferita al nucleo familiare in cui compare il beneficiario, non è necessario richiederne una nuova. L'Inps ricorda che tutte le attestazioni Isee elaborate nell'anno 2014 sono scadute il 31 dicembre 2014. In tali casi occorre richiedere quella del 2015.

Mutui ipotecari agli iscritti alla Gestione pubblica: determinati i tassi, fisso e variabile

L'Inps con messaggio del 9 ottobre 2015 comunica che con determinazione presidenziale n. 110 dell'8 ottobre 2015, in esecuzione del "Regolamento per l'erogazione dei mutui ipotecari agli iscritti alla gestione unitaria delle prestazioni creditizie e sociali", è stato confermato il tasso fisso nella misura del 2,95%, ed è stato fissato il tasso di interesse variabile nella misura pari all'Euribor a 6 mesi, calcolato su 360 giorni, maggiorato di 200 punti base, rilevato al 30 giugno o al 31

dicembre del semestre precedente ed applicato sul debito residuo a tale data.

Le Direzioni centrali interessate - conclude l'Inps - stanno predisponendo le modalità operative per l'applicazione dei suddetti parametri.

Il messaggio Inps e la determinazione presidenziale sono pubblicati sul sito dell'Inps www.inps.it



Segretari provinciali Snals-Confisal

AGRIGENTO - *Angelo Amato*
Via Kennedy, 5 - 92026 Favara (AG)
Tel. e Fax: 0922/419035
sicilia.ag@snals.it

ALESSANDRIA - *Santo Bello*
Via Dante, 75 - 15121 Alessandria
Tel. 0131/52682 - Fax: 55656
piemonte.al@snals.it

ANCONA - *Meri Taddei*
Via Marsala, 10 - 60121 Ancona
Tel. e Fax: 071/205842
marche.an@snals.it

AOSTA - *Alessandro Celi*
Corso Lancieri, 15/F - 11100 Aosta
Tel. - Fax:
aosta.ao@snals.it

AREZZO - *Italia Martellacci*
Via Romana, 109 - 52100 Arezzo
Tel. - Fax: 0575 355830
toscana.ar@snals.it

ASCOLI PICENO - *Mario Alessi*
Via dei Novelli, 22 - 63100 Ascoli Piceno
Tel. 0736/259215 - Fax: 250567
marche.ap@snals.it

ASTI - *Assunta Barone*
Via Ratti, 20 - 14100 Asti
Tel. e Fax: 0141/353343
piemonte.at@snals.it

AVELLINO - *Enzo Silvestri*
Via Carlo del Balzo, 17 - 83100 Avellino
Tel. 0825/39505 - Fax: 780669
campania.av@snals.it

BARI - *Vito Francesco Lozito*
Via De Romita, 8 - 70121 Bari
Tel. 080/5541125 - Fax: 5589779
puglia.ba@snals.it

BELLUNO - *Fabio Venzo*
Via Jacopo Tasso, 7 - 32100 Belluno
Tel. 0437/26491 - Fax: 942980
veneto.bl@snals.it

BENEVENTO - *Italo Rosa*
Via Calandra, 7 - 82100 Benevento
Tel. 0824/54904 - Fax: 28801
campania.bn@snals.it

BERGAMO - *Loris Renato Colombo*
Via Matris Domini, 8 - 24121 Bergamo
Tel. 035/4130406 - Fax: 214304
segretario.bg@snals.it

BIELLA - *Margherita Borsa - Comm. Str.*
Via Trossi, 10/E - 13900 Biella
Tel. e Fax: 015-8493325
piemonte.bi@snals.it

BOLOGNA - *Claudia Bianchini*
Via V. Bigari, 17/2 - 40128 Bologna
Tel. 051/366065 - Fax: 051/4075998
emilia-romagna.bo@snals.it

BOLZANO - *Antonino Cozza*
Via Dalmazia 109 - 39100 Bolzano
Tel. 0471/932750 - Fax: 910715
trentino.bz@snals.it

BRESCIA - *Mario Soldato*
Via Monte Ortigara, 22 - 25128 Brescia
Tel. 030/303096-381981 - Fax: 393104
lombardia.bs@snals.it

BRINDISI - *Antonio Perugino*
Via Monopoli, 11 - 72100 Brindisi
Tel. 0831/528339 - Fax: 523467
puglia.br@snals.it

CAGLIARI - *Angelo Concas*
Via Pietro Cavarò, 40 - 09131 Cagliari
Tel. 070/489632 - Fax: 480281
sardegna.ca@snals.it

CALTANISSETTA - *Biagio Riggi*
V.le Trieste, 245 - 93100 Caltanissetta
Tel. 0934/555055 - Fax: 597681
sicilia.cl@snals.it

CAMPOBASSO - *Alida Candeloro*
Via V. Veneto, 24 - 86100 Campobasso
Tel. 0874/493415 - Fax: 0874/481305
molise.cb@snals.it

CASERTA - *Francesco Gresini*
Corso Trieste, 224 - 81100 Caserta
Tel. 0823/443070-446004 - Fax: 325788
campania.ce@snals.it

CATANIA - *Giovanni Tempera*
V.le V. Veneto, 42 - 95127 Catania
Tel. 095/387738 - Fax: 387572
sicilia.ct@snals.it

CATANZARO - *Pierluigi Carrapetta*
Via Raffaelli, 48 - 88100 Catanzaro
Tel. 0961/741583 - Fax: 741583
calabria.cz@snals.it

CHIETI - *Nicola Mastrangelo*
L.go Barbella, 6 - 66100 Chieti
Tel. 0871/330416 - Fax: 0871/322539
abruzzo.ch@snals.it

COMO - *Angelo Cassani*
Via Diaz, 46 - 22100 Como
Tel. 031/262666 - Fax: 270942
lombardia.co@snals.it

COSENZA - *Giuseppe Stellato*
Via A. Giuliani, 6 - 87100 Cosenza
Tel. 0984/76231-22173 - Fax: 21240
calabria.cs@snals.it

CREMONA - *Riccarda Signori*
Viale Trento e Trieste, 20 - 26100 Cremona
Tel. 0372/413029 - Fax: 458717
lombardia.cr@snals.it

CROTONE - *Annamaria Muscò*
Via Cutro 3° Vico, 78 - 88900 Crotone
Tel. 0962/901079 - Fax: 0962/908491
calabria.kr@snals.it

CUNEO - *Graziella Dogliani*
Via Felice Cavallotti, 15bis
- 12100 Cuneo -
Tel. 0171/67900 - Fax: 691095
piemonte.cn@snals.it

ENNA - *Calogero Giarrizzo*
Via Giacinto Lo Giudice, 25
94015 - Piazza Armerina (Enna)
Tel. 0935/683041 - Fax: 682752
sicilia.en@snals.it

FERRARA - *Maria Gaiani*
Via Canonica, 9 - 44121 Ferrara
Tel. 0532/206409 - Fax: 0532/240770
emilia-romagna.fe@snals.it

FIRENZE - *Gioia Guarducci*
Viale Belfiore, 36 - 50144 Firenze
Tel. 055/471482 - Fax: 475333
toscana.fi@snals.it

FOGGIA - *Giuseppe D'Alterio*
Via Pietro Scocco, 60 - 71121 Foggia
Tel. e Fax 0881/777803
puglia.fg@snals.it

FORLÌ-CESENA - *Mario Baronio*
Via Copernico 1 - 47122 Forlì-Cesena
Tel. 0543/795459 - Fax: 795451
emilia-romagna.fo@snals.it

FROSINONE - *Patrizia Ruscillo Pio*
Via Ponte della Fontana, 29 - 03100 Frosinone
Tel. 0775/872005 - Fax: 871255
lazio.fr@snals.it

GENOVA - *Maria Luisa Frontera*
Via Curtatone, 2/2 - 16122 Genova
Tel. 010/876685 - Fax: 887590
liguria.ge@snals.it

GORIZIA - *Daniela Collino*
Via Mazzini, 3 - 34170 Gorizia
Tel. 0481/32268 - Fax: 536676
friuli.go@snals.it

GROSSETO - *Gerlando Lupo*
Via Tevere, 11 - 58100 Grosseto
Tel. e Fax: 0564/411272
toscana.gr@snals.it

IMPERIA - *Silvano Arnaldi*
Via Matteotti, 178 - 18038 Sanremo
Tel. 0183/666878 - Fax: 0184/532545
liguria.im@snals.it

ISERNIA - *Gerardo Cafaro*
Via XXIV Maggio, 235 - 86170 Isernia
Tel. e Fax: 0865/413450
molise.is@snals.it

L'AQUILA - *Maria Rosaria Lupi*
Via Monsignor Bagnoli, 179 - 67051 Avezzano
Tel. e Fax: 0863/415111
abruzzo.aq@snals.it

LA SPEZIA - *Concetta Meloro*
Viale Italia, 193 - 19124 La Spezia
Tel. e Fax: 0187/734887 - liguria.sp@snals.it

LATINA - *Canio Miele*
Via Cairoli, 13, 2° piano - 04100 Latina
Tel. 0773/697703 - Fax: 402310
lazio.lt@snals.it

LECCE - *Maria Rosaria Valentino*
Via Coppola, 1/D - 73100 Lecce
Tel. 0832/346644 - Fax: 344420
puglia.le@snals.it

LECCO - *Roberto Colella*
Via Leonardo da Vinci, 3 - 23900 Lecco
Tel. e Fax: 0341-363123
lombardia.lc@snals.it

LIVORNO - *Fulvio Corrieri*
Via Pieroni, 27 - 57123 Livorno
Tel. 0586/887026 - Fax: 896909
toscana.li@snals.it

LODI - *Salvatore Di Mundo*
Viale Rimembranze, 35
26900 Lodi
Tel e Fax: 0371/422880
lombardia.lo@snals.it

LUCCA - *Vincenzo Leuzzi*
Via Tagliate, 118 - 55100 Lucca - S. Donato
Tel. 0583/55921 - Fax: 316947
toscana.lu@snals.it

MACERATA - *Giovanni Bonvecchi*
Via Vittime civili guerra 1944, 12
62100 Macerata
Tel. 0733/260274 - 264428 - Fax: 260765
marche.mc@snals.it

MANTOVA - *Nunziato Russo*
Via Imre Nagy, 46 - 46100 Mantova
Tel. 0376/328711 - Fax: 222949
lombardia.mn@snals.it

MASSA CARRARA - *Salvatore Sajevo*
Via Porta Fabbrica, 3 - 54100 Massa
Tel. e Fax: 0585/41733
toscana.ms@snals.it

Segretari provinciali Snals-Confisal

MATERA • *E. Lucia Fiore*
Via Lucana, 53 - 75100 Matera
Tel. 0835/334321 - 333322
Fax: 334320
basilicata.mt@snals.it

MESSINA • *Antonio Princiotta Cariddi*
Via A. Argentieri 35 - 98122 Messina
Tel. 090/52629-343224 - Fax: 340416
sicilia.me@snals.it

MILANO • *Giuseppe Antinolfi*
Via C. Pisacane, 1 - 20129 Milano
Tel. 02/745334-7389594 - Fax: 7491129
lombardia.mi@snals.it

MODENA • *Giovanni Massarenti*
Viale Storchi, 12/d - 41100 Modena
Tel. 059/236372 - Fax: 225305
emilia-romagna.mo@snals.it

NAPOLI • *Salvatore Margiotta*
Via Ponte della Maddalena, 147 - 80122 Napoli
Tel. 081/5510050 - 5801143
Fax: 081/8581956 - 5513825
campania.na@snals.it

NOVARA • *Giovanni Vittorio Pace*
Via Borsi, 7 - 28100 Novara
Tel. 0321/234127 - Fax: 0321/234127
piemonte.no@snals.it

NUORO • *Antonio Graziano Boi*
Via Lamarmora, 85 - 08100 Nuoro
Tel. e Fax: 0784/31240 - Tel. 0784/31717
sardegna.nu@snals.it

ORISTANO • *Luciano Cariccia*
Via Puccini, 43 - 09170 Oristano
Tel. 0783/70746 - Fax: 0783/777037
sardegna.or@snals.it

PADOVA • *Rocco Italiano*
Via Valgimigli, 8 - 35125 Padova
Tel. 049/692858-687635 - 8805709
Fax: 8803817
info@snalspadova.it

PALERMO • *Giovanni Di Pisa*
Via Libertà, 78 - 90143 Palermo
Tel. 091/6258927-309697
Fax: 091/6264424
sicilia.pa@snals.it

PARMA • *Ernesto Devodier*
Borgo Antini, 3 - 43121 Parma
Tel. 0521/235818 - Fax 0521/221550
emilia-romagna.pr@snals.it

PAVIA • *Donata Casali*
Via Garibaldi, 103 - 27058 Voghera
Tel. 0383/212491 - Fax: 366233
lombardia.pv@snals.it

PERUGIA • *Susanna Costantini*
Via della Pallotta, 3/C - 06129 Perugia
Tel. 075/31298 - Fax: 30834
umbria.pg@snals.it

PESARO • *Carla Grandicelli*
Via S. Francesco D'Assisi, 30 - 61100 Pesaro
Tel. 0721/31429 - Fax: 377042
marche.ps@snals.it

PESCARA • *Pamela Nardicchia*
Piazza G. Garibaldi, 42 - 65127 Pescara
Tel. 085/296111 - Fax: 4224175
abruzzo.pe@snals.it

PIACENZA • *Daniela Fuochi*
Via Stradone Farnese, 22 - 29121 Piacenza
Tel. 0523/337151 - Fax. 0523/309549
emilia-romagna.pc@snals.it

PISA • *Fabrizio Acconci*
Via Pascoli, 8 - 56125 Pisa
Tel: 050/23385
toscana.pi@snals.it

PISTOIA • *Domenico Dimilta*
Via Macallé, 27 - 51100 Pistoia
Tel. 0573/570265 - Fax: 0573/570235
toscana.pt@snals.it

PORDENONE • *Giancarlo Boscaino*
Largo S. Giorgio, 9 - 33170 Pordenone
Tel./Fax: 0434/523722
friuli.pn@snals.it

POTENZA • *Saverio Lolaico*
Via IV Novembre, 38 - 85100 Potenza
Tel. 0971/410645-410647 - Fax: 411322
basilicata.pz@snals.it

PRATO • *Felice Bellini*
Via Puccelli 28 - 59100 Prato
Tel. 0574/636744 - Fax: 0574/547249
toscana.po@snals.it

RAGUSA • *Rosario Dipasquale*
Via Padre Scopetta, 35 - 97100 Ragusa
Tel. 0932/621443 - Fax: 654115
sicilia.rg@snals.it

RAVENNA • *Rosaria Strammello*
Via Girolamo Rossi, 53 - 48121 Ravenna
Tel. 0544/216211 - Fax: 38560
emilia-romagna.ra@snals.it

REGGIO CALABRIA • *Leonardo Fortunato*
Via dei Pritanei, 20/B - 89125 Reggio Calabria
Tel. 0965/813112 - Fax: 813111
calabria.rc@snals.it

REGGIO EMILIA • *Roberto Cosentino*
Vicolo Trivelli, 6
42100 Reggio Emilia
Tel. 0522/431773 - Fax: 0522/541836
snalsre@gmail.com

RIETI • *Luciano Isceri*
Via Cintia, 59 - 02100 Rieti
Tel. 0746/482652 - Fax: 270156
lazio.ri@snals.it

RIMINI • *Daniela Cucchetti*
Via A. Serpieri, 7 - 47900 Rimini
Tel. 0541/785600 - Fax: 635238
emilia-romagna.rm@snals.it

ROMA • *Antonio Albano*
V. Largo Brancaccio, 63, piano II, int. B/9
00184 Roma
Centralino Tel. 06/58392911
Fax: 06/48906852
lazio.rm@snals.it

ROVIGO • *Piero Bassani*
Viale Trieste, 10 - 45100 Rovigo
Tel. 0425/23000 - Fax: 0425/424521
veneto.ro@snals.it

SALERNO • *Antonio Gallotta*
Via S. Marano, 15 - 84123 Salerno
Tel. 089/225712-237615 - Fax: 241505
campania.sa@snals.it

SASSARI • *Irene Maria Sanna*
Viale Umberto 106/e - 07100 Sassari
Tel. 079/280949 - Fax: 079/277957
sardegna.ss@snals.it

SAVONA • *Enzo Sabatini*
P.zza dei Consoli, 1/1 - 17100 Savona
Tel. 019/813102 Tel.e Fax: 019/807572
liguria.sv@snals.it

SIENA • *Calogero Buccato*
Piazza G. Matteotti, 20 - 53100 Siena
Tel. 0577/285462 - Fax: 228266
toscana.si@snals.it

SIRACUSA • *Paolo Bombaci*
Via Orti di S. Giorgio, 12/A
- 96100 Siracusa
Tel. 0931/463098 - Fax: 0931/463905
sicilia.sr@snals.it

SONDRIO • *Giovanna Tampalini*
Via Stelvio, 32 A - 23100 Sondrio
Tel. e Fax: 0342/212907
lombardia.so@snals.it

TARANTO • *Elyra Serafini*
Corso Italia 63/g - 74100 Taranto
Tel. 099/7302194 - Fax: 099/7379411
puglia.ta@snals.it - sito: www.snalstaranto.it

TERAMO • *Maria De Dominicis*
Via Giannina Milli, 66 - 64100 Teramo
Tel. e Fax: 0861/246260 - abruzzo.te@snals.it

TERNI • *Dario Guardalben*
Via Castello, 1 - 05100 Terni
Tel. e Fax: 0744/429125
umbria.tr@snals.it

TORINO • *Franco Donato Coviello*
Via Cibrario, 33 - 10143 Torino
Tel. 011/4371678 - Fax: 4371846
piemonte.to@snals.it

TRAPANI • *Clelia Casciola*
Via Mario Nuccio, 93 - 91025 Marsala (TP)
Tel. e Fax: 0923/717160 - 3099062
sicilia.tp@snals.it

TRENTO • *Giorgio Pasqualini*
Corso Buonarroti, 85 - 38122 Trento
Tel. 0461/238700 - Fax: 239222
trentino.tn@snals.it

TREVISO • *Salvatore Auci*
Viale della Repubblica, 19/B
31020 Fontane di Villorba Treviso
Tel. 0422/318026 - Fax: 424822
veneto.tv@snals.it

TRIESTE • *Franco De Marchi*
Via Paduina, 4 - 34125 Trieste
Tel. 040/370205 - Fax: 368415
friuliveneziaigiulia.ts@snals.it

UDINE • *Mauro Gris*
Via D'Aronco, 10 - 33100 Udine
Tel. 0432/507661 - Fax: 505714
friuli.ud@snals.it

VARESE • *Francesco Attanasio*
Via Puccini, 7 - 21100 Varese
Tel. 0332/235039 - Fax: 282323
lombardia.va@snals.it

VENEZIA • *Giovanni Giordano*
Via A. Aleardi 80-82 - 30172 Mestre
Tel. 041/958464 - Fax: 951188
veneto.ve@snals.it

VERBANO - C. OSSOLA • *Carmelo Arcoraci*
Via Gramsci, 50 - 28845 - Domodossola
Tel. e Fax: 0324/481074
piemonte.vb@snals.it

VERCELLI • *Margherita Borsa - Comm. Str.*
Via Dante, 66 - 13100 Vercelli
Tel. 3384292539
piemonte.vc@snals.it

VERONA • *Alberto Forti*
Via E. Duse, 20 - 37124 Verona
Tel. 045/915777 - 8340923 - Fax: 915907
veneto.vr@snals.it

VIBO VALENTIA • *Vincenzo Fortuna*
Via Giacomo Leopardi, 2 - 89900 Vibo Valentia
Tel. 0963/591453 - Fax: 592689
calabria.vv@snals.it

VICENZA • *Doriano Zordan*
Viale Milano, 37 - 36100 Vicenza
Tel. 0444/323049 - Fax: 325240
veneto.vi@snals.it

VITERBO • *Antonio La Monica*
Via Sacchi, 6/2 - 01100 Viterbo
Tel. 0761/341919 - Fax: 0761/345797
snalsviterbo@gmail.com



Finanziamenti



Confsalservizi, grazie ad un accordo siglato nel mese di marzo, dà la possibilità a tutti gli iscritti delle Federazioni appartenenti alla Confsal di accedere e conoscere in modo facile, diretto e senza impegno i finanziamenti offerti da:



MEDIOCREDITO
EUROPEO

società di riferimento nel panorama nazionale specializzata nel settore dei finanziamenti garantiti. Per un consulenza gratuita o per una richiesta di finanziamento gli uffici Confsal Servizi sono a disposizione dal lunedì al venerdì

Vieni a trovarci

Viale Trastevere, 60 - Roma

Chiamaci

06.5813697 - 06.58301192
06.5810454

Scrivici

servizi@confsal.it
fax 06.5811921